

## Info om prosess for større tilknytningssaker (>0,5 MW)

Vissi AS har tilknytningsplikt for nytt forbruk, jfr. forskrift om kontroll av nettvirksomhet, og prosessen for å få nettilknytning er illustrert i figuren under.

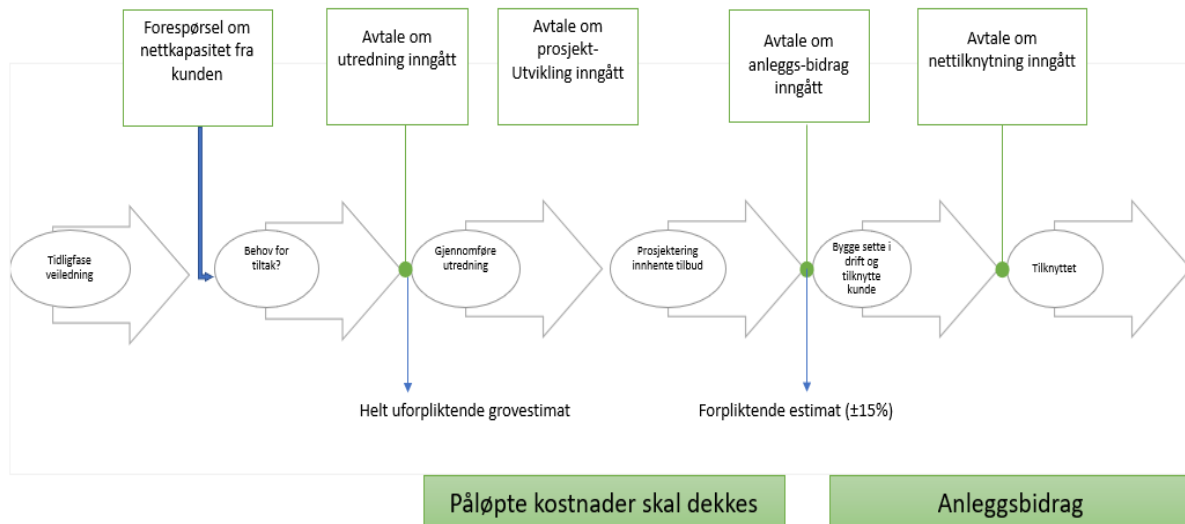

Tidligfase veiledning omfatter all dialog frem til formell forespørsel om nettkapasitet fra kunde. Vissi AS vurderer henvendelsen som en formell forespørsel når effektbehov og lokasjon er rimelig avklart. Forespørsel skal meldes inn via «webskjema på Vissi sine hjemmesider». På dette tidspunkt vil Vissi AS gå videre med avklaring vedrørende om forespurte tilknytninger er driftsmessig forsvarlig ved dagens nettkapasitet, eller om det er behov for tiltak som illustrert i andre boks i figuren over. Estimer og forslag i de ulike fasene må ansees som uforpliktende frem til avtale om tilknytning og anleggsbidrag er inngått.

### 1. Behov for tiltak

Gjennom analyser vil det avklares hvorvidt det er behov for tiltak i regionalnettet for å kunne knytte til forbruket på en driftsmessig forsvarlig måte. Dersom det er behov for tiltak vil Vissi AS beskrives eksempler på nødvendige tiltak for å gjennomføre tilknytningen, med grovestimat til tid og kostnad.

Det omsøkte volumet kan også medføre behov for tiltak i transmisjonsnettet, som er eid av Statnett SF. Vissi AS kan på vegne av kunden sende en forespørsel til Statnett for å avklare dette. Besvarelse fra Statnett vil da videreformidles når det foreligger. Mer informasjon om Statnetts prosess for nettilknytninger finnes på deres hjemmesider.

### 2. Tiltak må utredes

Dersom det er behov for tiltak for å gjennomføre en tilknytning, kan Vissi AS utrede disse tiltakene etter ønske fra kunden.



Kunden må betale sin forholdsmessige andel av utredningskostnadene, og senere av investeringskostnadene, såkalt anleggsbidrag. Krav om betaling for nettutredninger er hjemlet i Forskrift om kontroll av nettvirksomhet § 16 samt § 17-5, og eventuell uenighet kan bringes inn for NVE.

Utredning og gjennomføring av nettiltak.

### Utredning

Vissi AS gjennomfører først en utredning. I en slik analyse vurderes ulike systemløsninger som kan møte det samlede behovet i området. Det kan være behovet til ulike kunder som har bedt om kapasitet i området, men også andre behov i kraftsystemet som for eksempel anleggenes tilstand med eventuelt vedlikeholdsbehov.

Før Vissi AS igangsetter utredningen må det være inngått en avtale med kunden. Kunden eller kundene må betale sin forholdsmessige andel av utredningen. Dersom det er flere kunder som ønsker tilknytning, fordeles kostnaden mellom disse basert på hvor mye kapasitet hver av kundene etterspør. Dersom det er behov for tiltak i transmisjonsnett, må en tilsvarende konseptvalgutredning gjennomføres av Statnett. For dette må egen avtale om utredning inngås med Statnett.

I tabellen under er det vist eksempel på tid for å få gjennomført utredninger og tiltak, men dette kan variere fra sak til sak. Et nærmere anslag for konseptvalgutredningen vil bli angitt i utkast til avtale dersom det blir aktuelt. For ordens skyld er estimert tidsplan fra Statnett sine hjemmesider angitt i samme tabell, da tiltak i transmisjonsnett kan bli mer omfattende enn tiltak i regional- og distribusjonsnett.

Estimert tidsplan:

	Utredning	Utredning og gjennomføre tiltak
Økt transformatorkapasitet	1-4 måneder	2-3 år (Statnett 3-4 år)
Ny transformatorstasjon	6-12 måneder	3-5 år (Statnett 5-10 år)
Ny kraftledning	6-12 måneder	4-8 år (Statnett 5-10 år)

Merk at det kan ta noe tid fra videre utredninger og avtaler bestilles til Vissi AS er klar til å sette i gang. Hvor lang tid det tar vil avhenge av hvor mange andre utredninger og prosjekter det jobbes med.